

Nádasdladány Község Önkormányzat Képviselő-testületének .../...(... ..) számú rendelete A településkép védelméről

Nádasdladány Község Önkormányzat Képviselő-testülete a településkép védelméről szóló 2016. évi LXXIV. törvény 12. § (2) bekezdésében kapott felhatalmazás alapján, a Magyarország helyi önkormányzatairól szóló 2011. évi CLXXXIX. törvény 23. § (5) bekezdés 5. pontjában és az épített környezet alakításáról és védelméről szóló 1997. évi LXXVIII. törvény 57. § (2)-(3) bekezdésében meghatározott feladatkörében eljárva a következőket rendeli el:

I. Fejezet – Általános rendelkezések

1. A rendelet célja, hatálya és alkalmazása

pl.

1. § E rendelet célja Nádasdladány Község épített környezetének megőrzése érdekében a helyi építészeti értékvédelemmel, a településképi követelményekkel és a településkép-érvényesítési eszközökkel kapcsolatos szabályok megállapítása.

2. § E rendelet hatálya Nádasdladány Község Önkormányzat (a továbbiakban: Önkormányzat) közigazgatási területére terjed ki.

3. § E rendelet előírásait az önkormányzat képviselő-testülete által elfogadott településrendezési eszközökkel együtt kell alkalmazni.

4. § Jelen rendelet mellékletei:

1. melléklet: A településképi szempontból meghatározó területének lehatárolása
2. melléklet: Művi értékvédelem – helyi védett épületek, építmények listája

5. § Jelen rendelet függelékei:

- 1.sz.függelék: Növénytelepítést tiltó listák

2. Értelmező rendelkezések

6. § E rendelet alkalmazásában:

1. Cégér: a településfejlesztési koncepcióról, az integrált településfejlesztési stratégiáról és a településrendezési eszközökről, valamint egyes településrendezési sajátos jogintézményekről szóló 314/2012. (XI.08.) Korm.rendelet 2. § 1b. alpontjában meghatározott fogalom

2. Cégtábla: A cég nevét és székhelyét feltüntető tábla.

3. Címtábla: intézmény, vállalkozás nevét, vagy egyéb adatait feltüntető tábla.

4. Védett terület: helyi területi védelem alatt álló terület

5. Védett érték: helyi egyedi védelem alatt álló építmény, építményrész, épület, egyéb elem

II. Fejezet - A helyi védelem

3. A helyi védelem célja

7. § (1) Az épített környezet fenntartása, a jelen és a jövő nemzedékek számára való megőrzése érdekében az önkormányzat a közigazgatási területén található kiemelkedő építészeti értékeket helyi védelem alá helyezi.

(2) A helyi értékvédelem feladata a különleges oltalmat igénylő településszerkezeti, települési- és utcakepi, építészeti, történeti, régészeti, képző- és iparművészeti, műszaki-ipartörténeti szempontból védelemre érdemes területek, épület-együttesek, építmények, épületrészek, köz- és műtárgyak, növények vagy növény-együttesek számbavétele, meghatározása, nyilvántartása, dokumentálása, valamint a nyilvánossággal történő megismertetése.

4. A helyi védelem fajtái

8.§ (1) A helyi védelem területi vagy egyedi védelem lehet.

(2) Az önkormányzat helyi területi védelemmel érintett területet nem határol le.

(3) A helyi egyedi védelem a jellegzetes, értékes, illetve hagyományt őrző építészeti arculatot, településkeletet meghatározó valamely

a) építményre, építményrészletre vagy az alkalmazott anyaghasználatra, tömegformálásra, homlokzati kialakításra,

b) táj- és kertépítészeti alkotásra, egyedi tájértékre, növényzetre,

c) szoborra, képzőművészeti alkotásra, utcabútorra, valamint

d) az a)-c) ponthoz kapcsolódóan az érintett földrészlet, telek egészére vagy részére terjedhet ki.

(4) Az önkormányzat a (3) bekezdésben foglaltak figyelembe vételével helyi egyedi védelem alá helyezi az 1. számú mellékletben meghatározott ingatlanokat, értékeket.

5. A helyi védelem alá helyezés, valamint megszüntetés szabályai

9. § (1) A helyi védelem alá helyezésre vagy annak megszüntetésére bármely természetes vagy jogi személy, továbbá jogi személyiséggel nem rendelkező szervezet – a polgármesterhez írásban benyújtott – kezdeményezése alapján kerülhet sor. A kezdeményezésre településrendezési eszköz, vagy önálló értékvizsgálat is javaslatot tehet.

(2) A helyi védelem alá helyezésre vonatkozó kezdeményezésnek tartalmaznia kell:

a) a védelemre javasolt érték megnevezését, egyedi védelem esetén címét, helyrajzi számát, területi védelem esetén a terület lehatárolását a helyrajzi számok megjelölésével

b) a védelem jellegével kapcsolatos javaslatot és

c) a védelemmel kapcsolatos javaslat rövid indokolását,

d) a kezdeményező nevét, megnevezését, lakcímét, székhelyét.

(3) A helyi védelem megszüntetésére vonatkozó kezdeményezésnek tartalmaznia kell:

a) a védett érték megnevezését, egyedi védelem esetén címét, helyrajzi számát, területi védelem esetén a terület lehatárolását a helyrajzi számok megjelölésével

b) a védelem törlésével kapcsolatos javaslat rövid indokolását,

c) a kezdeményező nevét, megnevezését, lakcímét, székhelyét.

(4) A helyi védelem alá helyezés a értékvizsgálat alapján történik.

10. § (1) A helyi védelem alá helyezési, vagy megszüntetési eljárásban érdekeltnek kell tekinteni:

a) a javaslattal érintett földrészlet, ingatlan, ingatlanok tulajdonosait,

b) műalkotás esetén az élő alkotót, vagy a szerzői jog jogosultját,

c) a kezdeményezőket,

(2) A helyi védelem alá helyezés vagy annak megszüntetése iránti eljárás megindításáról az önkormányzat honlapján 8 napon belül tájékoztatást kell közzétenni, továbbá írásban értesíteni kell az

(1) bekezdésben meghatározott érdekelteket.

(3) Az ingatlan használatjának értesítése a tulajdonos útján történik.

(4) A kezdeményezéssel kapcsolatban az érdekeltek az értesítés átvételét követő 15 napon belül írásban észrevételt tehetnek.

11. § (1) A helyi védelem alá helyezésre, vagy a védelem megszüntetésére vonatkozó kezdeményezésről szóló előterjesztésben szerepelnie kell a védelem alá helyezés elrendelését vagy megszüntetését megalapozó értékvizsgálatnak és a 10. § (1) bekezdésben meghatározott érdekeltek észrevételeinek is.

(2) A Képviselő-testület a 9. § (2) vagy (3) bekezdésben foglaltaknak megfelelő tartalmú kezdeményezés benyújtásától számított 60 napon belül dönt a helyi védelem alá helyezéséről vagy annak megszüntetéséről.

(3) A helyi védelemmel kapcsolatos képviselő-testületi döntésről írásban értesíteni kell a 9. § (1) bekezdésben meghatározott érdekelteket, és a döntésről az Önkormányzat honlapján a döntés napjától számított 8 napon belül tájékoztatást kell közzétenni.

(4) A helyi védelem alá helyezést elrendelő önkormányzati rendelet hatályba lépésétől számított tizenöt napon belül a jegyző kezdeményezi az ingatlanügyi hatóságnál a védelem jogi jellegként való feljegyzését.

(5) A helyi egyedi védelem alá helyezett építmény, közterülettel határos építményrészlet, alkotás, utcabútor csak egységes megjelenésű táblával jelölhető meg.

(6) A tábla elkészítéséről, elhelyezéséről a polgármester gondoskodik. A tábla elhelyezését az érintett ingatlan tulajdonosa túrni köteles. A tábla elhelyezése, fenntartása és pótlása az önkormányzat feladata.

6. A védettséggel összefüggő korlátozások, kötelezettségek

12. § (1) A védett érték karbantartása, állapotának megóvása a tulajdonos kötelezettsége.

(2) A védett érték megfelelő fenntartását és megőrzését elsősorban a rendeltetésnek megfelelő használattal kell biztosítani.

13. § (1) A védett építmények külső vagy belső felújítási, helyreállítás, bővítési vagy bontási, továbbá a védett építmény jellegét, megjelenését bármely módon érintő munkát – függetlenül attól, hogy az építési engedély alapján, vagy anélkül végezhető – megkezdeni és végezni, valamint a védett építmény rendeltetését megváltoztatni csak főépítési konzultációt követően a főépítész egyetértő véleménye szerint lehet.

(2) Az egyéb védett értékek vonatkozásában a tulajdonos/használó kötelezettsége a védett érték megőrzése, gondozása.

7. A helyi védelem alatt álló értékek nyilvántartása

14. § (1) A helyi védelem alá helyezett értékekről (a továbbiakban: védett érték) az önkormányzat nyilvántartást vezet, amelybe bárki betekinhet.

(2) A nyilvántartás tartalmazza:

- a) a védett érték megnevezését,
- b) a védett érték védelmi nyilvántartási számát
- c) a védett érték azonosító adatait
- d) a védelem típusát,
- e) a védett érték helymeghatározásának adatait, területi védelem esetén a védett terület lehatárolását, (helyrajzi szám, utca, házszám, épület, emelet, ajtó, helyszínrajz) és
- f) a védelem rövid indokolását az értékvizsgálat alapján.
- g) a védett értékhez fűződő korlátozásokat
- h) a védett értékhez kapcsolódó támogatásokat
- i) a védett érték állapotfelmérésének adatait
- j) a helyreállítási javaslatot
- k) a védett értékkel kapcsolatos intézkedéseket (tulajdoni lapon jogi jelleg feltüntetése, törlése)

(3) A nyilvántartás naprakész vezetéséről a polgármester gondoskodik.

8. A helyrehozatali kötelezettség előírásának rendje és a teljesítéshez nyújtandó önkormányzati támogatás

15. § (1) A helyi védelem alá helyezett építmények eredeti külső megjelenését:

- a) egészének és részleteinek külső geometriai formáit, azok rész és befoglaló méreteit,
- b) eredeti anyaghatását egészében és részleteiben,
- c) ha ismert eredeti színhatását, ha nem ismert a feltételezhetően hasonló színhatását,
- d) az eredeti épület tartozékait és felszerelését

az értékvizsgálattól függően az e rendeletben foglaltak figyelembe vételével kell megőrizni és helyreállítani.

(2) Ha a helyi védelem alá helyezett építmény egyes részét, részletét korábban az eredeti eltérő megjelenésűvé alakították át, az építmény egészére vagy lehatárolható – az átalakított részt is magában foglaló – részegységére kiterjedő felújítás során azt

a) az eredeti állapotnak megfelelően, vagy

b) ha az átalakított rész eredeti állapotára vonatkozó dokumentum nem lelhető fel és azt következtetésekkel sem lehet valószínűsíteni, a homlokzatot a megfelelően megmaradt eredeti elemeinek, vagy hasonló stílusú épülethomlokzatok, eredeti és analóg formaelemeinek alkalmazásával kell helyreállítani.

(3) Helyi védelem alá helyezett épülethomlokzatok esetében a csatlakozó tetőfelületet – a vízvezető rendszert beleértve – legalább a fedési anyag fajtájára kiterjedően kell megőrizni és fenntartani.

(4) Helyi védettségű épület bontására csak a műszaki és erkölcsi avultság beálltával kerülhet sor, a védettség megszüntetését, valamint az épület felmérési és fotódokumentációjának elkészítését követően.

(5) A lebontott épület helyén épülő új épület őrizze meg az épület közterületről látszó tömegének, homlokzatának arányait, a tető formáját, hajlását;

16. § (1) A védett érték tulajdonosának kérésére a jókarbantartási feladatokon túlmenő, a védettséggel összefüggésben szükségessé váló, a tulajdonost terhelő munkálatok finanszírozásához az önkormányzat támogatást adhat, azzal, hogy a támogatás mértékét az önkormányzat Képviselő-testülete évente a költségvetésben határozza meg.

(2) A támogatás módja a következő lehet:

a) Az építési munkák végzését követő három évben a tulajdonos/használó mentesül a helyi adó megfizetése alól

b) az önkormányzat egyedi elbírálás alapján – esősorban a védett érték teljeskörű felújítása esetén – a beruházó kérelmére a beruházás érték legfeljebb 10 %-ának mértékéig pénzügyi hozzájárulást is nyújthat.

(3) A támogatás módjáról az önkormányzat képviselőtestülete dönt.

III. Fejezet – Településképi követelmények

9. A helyi védett értékekre vonatkozó egyedi építészeti követelmények

17. § A 2. számú mellékletben megjelölt egyedi védelemmel érintett épületen vagy elemen a településképi védelme érdekében az építési tevékenységgel érintett építmény építőanyagaként a hagyományos természetes építőanyag (kő, tégl, fa, cserép stb.) használata, vagy az épületen található egyéb anyag használata megengedett.

18. § (1) Az egyedi védelemmel érintett épület tetőzetének kialakítása során a hagyományos, eredeti formától való eltérés nem megengedett.

(3) Az épület tetőgerincének a telek homlokzatához képest meghatározott iránya és a tető hajlásszöge nem változtatható meg.

(4) Az épületen a tetőfelépítmény kivételesen, főépítész konzultációt követően megengedett.

19. § (1) Az egyedi helyi védelemmel érintett épületen vagy elemen a településképi védelme érdekében az építési tevékenységgel érintett építmény homlokzati architektúra és a homlokzattagolás megtartandó, vagy az eredeti visszaállítandó.

(2) A kiegészítő elemek, egyéb műszaki berendezések homlokzaton történő elhelyezése kizárólag műszaki szükségességéből megengedett.

10. A helyi védelem alatt álló értéken elhelyezett sajátos építményekre, műtárgyakra vonatkozó anyaghasználati követelmények

20. § (1) Égéstermék elvezetésére szerelt kémény nem építhető.

- (2) Elektronikus hírközlési építmények és berendezései (antennák, antenntartó szerkezetek, parabolaantennák stb.), közüzemi szolgáltatások mérő órái, nyomásszabályozó, klímaberendezés kültéri egysége, napkollektor, valamint egyéb gépészeti berendezés az épületek közterület felé néző homlokzatán csak műszaki szükségességéből, más megoldás hiányában helyezhető el.
- (3) Műholdvevő, illetve távközlési, adatátviteli berendezés kültéri egysége, hír- és adattovábbító berendezés az épület közterületről látható homlokzatán és tetőfelületén nem helyezhető el, kivéve, ha műszaki szükségesség okán elhelyezése más módon nem oldható meg, ebben az esetben az épület közterületről látható homlokzatán és tetőfelületén csak takartan helyezhető el.
- (4) Az épületen elhelyezett napkollektor csak tetősíkból vagy az ingatlannal határos közterületről nem látható módon helyezhető el.

11. A településkép szempontjából meghatározó területekre vonatkozó építészeti követelmények

21. § Az önkormányzat a településkép szempontjából meghatározó területként jelöli ki

- a) az 1. számú mellékletben jelölt falusias lakó településrész
- b) az 1. számú mellékletben jelölt gazdasági terület
- c) az 1. számú mellékletben jelölt zártkerti terület
- d) az 1. számú mellékletben jelölt országos tájképvédelmi terület

22. § (1) A 21. § a) pontban meghatározott **falusias lakó településrészen** a településképet meghatározó beépítés telepítési módja a hagyományosan kialakult oldalhatáron álló családi házas beépítés.

- (2) A településképet meghatározó beépítés jellemző szintszáma földszintes, a lakóépületek legmagasabb pontja 4-8 méter közötti.
- (3) Az új épületek telepítésénél a meglévő beépítéshez és építészeti kialakításhoz kell illeszkedni.
- (4) A tetőidom és hajlásszög: a területen jellemző a magastetős kialakítás, új lapostető csak épületrész lefedéseként építhető. Magastetős kialakítás esetén a tető hajlásszöge 30-45 fok legyen. Ettől eltérni főépítész konzultációt követően lehetséges.
- (5) A tetőhéjalás magastető esetén égetett agyagcserép hagyományos színezéssel, vagy a felületében és színében ahhoz hasonló egyéb tetőfedő anyag legyen.
- (6) A homlokzatszínezés a homlokzatokon a településen hagyományos színezést kell alkalmazni. Kerülni kell a harsány mediterrán színek használatát.
- (7) A kerítések a meglévő kerítésekhez illeszkedően létesíthetők. Az utcafronti kerítés magassága legfeljebb 1,8 m lehet.
- (8) A településképet meghatározó kerítés kialakítása az utcafronton áttört vagy 1/3 részben tömör kerítés lehet. Élősövény alkalmazása a meglévő pótlásaként megengedett.
- (9) A kerítés kialakítás főépítész konzultációt követően egyedi elbírálás alapján a 23. § (7)-(8) bekezdésében foglaltaktól eltérő is lehet.

23. § (1) A 21. § b) pontban meghatározott **gazdasági területen** a településképet meghatározó beépítés telepítési módja a szabadonálló beépítés.

- (2) Az új épületek telepítésénél a meglévő beépítéshez és építészeti kialakításhoz kell illeszkedni.
- (3) Az épületek anyaghasználatánál fénylő felületek nem használhatóak.
- (4) A homlokzatszínezésnél kerülni kell a harsány mediterrán színek használatát.

- (5) A területen mobil konténer, csak ideiglenesen, felvonulási épületként (az építkezés időtartamára) telepíthető. Portaépület, megfelelő építészeti kialakítással az előkertben is elhelyezhető.
- (6) A településképet meghatározó kerítéskialakítása az utcafronton legfeljebb 1,8 m magas lehet.. Élősövény alkalmazása megengedett.

24. § (1) A 21. § c) pontban meghatározott **zártkerti területen** a településképet meghatározó beépítés telepítési módja a szabadonálló beépítés.

- (2) Az új épületek telepítésénél a meglévő beépítéshez és építészeti kialakításhoz kell illeszkedni.
- (3) Az épületek anyaghasználatánál a természetes anyagok használhatóak.
- (4) A homlokzatszínezésnél kerülni kell a harsány mediterrán színek használatát.
- (5) A területen mobil konténer, csak ideiglenesen, felvonulási épületként (az építkezés időtartamára) telepíthető.
- (6) A településképet meghatározó kerítéskialakítása az utcafronton legfeljebb 1,5 m magas lehet. Élősövény alkalmazása megengedett.

25. § (1) A 21. § d) pontban meghatározott **országos tájképvédelmi területtel érintett terület külterületi részén** a településképet meghatározó beépítés telepítési módja a szabadonálló beépítés.

- (2) A településképet meghatározó beépítés jellemző szintszáma földszintes, az épületek legmagasabb pontja 5 és 15 méter közötti lehet
- (3) Az új épületek telepítésénél a meglévő környezethez és a terepviszonyokhoz az építészeti kialakítással illeszkedni kell.
- (4) A területen a hagyományos nyeregtetős kialakítás lehetséges, a lapostetős épület tájképvédelemmel érintett területen csak kivételesen, főépítész konzultáció alapján lehetséges. Magastetős kialakítás esetén a tető hajlásszöge 20-45 fok legyen
- (5) A homlokzatok színeként pasztell színek alkalmazandók. Kerülni kell a harsány mediterrán színek használatát.
- (6) A csarnok jellegű épületek anyaghasználatánál a fénylő felületű anyagok használatát kerülni kell.
- (7) A tájbaillesztést minden esetben látványterv készítéssel igazolni kell.
- (8) A 21. § d) pontban meghatározott **országos tájképvédelmi területtel érintett terület belterületi részén** az adott belterületi településrészre vonatkozó előírásokat kell alkalmazni azzal, hogy új épület építésénél a tájbaillesztés bemutatása céljából minden esetben látványtervet kell készíteni.

26. § (1) A 21. § a) és b) pontjában meghatározott területeken a településkép védelme érdekében az építési tevékenységgel érintett telken a zöldfelületek kialakításának módja

- a) a szomszédos telkek telekhatárától a fák legalább 1,5 m, a cserjék 1,0 m távolságra telepíthetők.
- b) a fás szárú növényfajok az épületektől legalább 2 m távolságra telepíthetők.
- c) saroktelkeknél az utcafronti telekhatáron a telek sarokpontjaitól számított 3-3 m-es sövény nem telepíthető.

IV. Fejezet - Reklámhordozókra és egyéb műszaki berendezésekre vonatkozó településképi követelmények

12. A településképi szempontból meghatározó területre vonatkozó településképi követelmények

27.§ (1) A településképi szempontból meghatározó területen az egyéb műszaki berendezések elhelyezésére vonatkozó településképi követelmények az alábbiak:

- a) A község belterületeinek utcáiban legfeljebb egy oszlopsor állhat a villamos energia és hírközlés

- ellátására, egyébként földkábeles megoldást kell alkalmazni fejlesztésük és átépítésük során.
- b) Nagyfeszültségű elektromos vezeték beépítésre szánt területen légvezetéknek nem helyezhető el, nem fejleszhető, nem korszerűsíthető.
 - c) Belterületen, valamint külterület beépítésre szánt területén, ahol a villamos-energia ellátás hálózatai föld feletti vezetések, új villamos-energia elosztási, közvilágítási vezetéseket és az elektronikus hírközlési hálózatokat a meglévő oszlopsorra, illetve közös tartóoszlopra kell fektetni. Közös oszlopsorra való telepítés bármilyen akadályoztatása esetén az építendő hálózatot földalatti elhelyezéssel lehet csak kivitelezni.
 - d) A lámpákkal káprázást, vakítást, ártó fényhatást okozni nem szabad, ingatlan használatát korlátozni tilos.
 - e) Jelentősebb energiaigény növekedés esetén a tervezett transzformátorok helyét a beépítéssel összehangoltan a környezetbe illesztve kell kijelölni.
 - f) A tervezett lakóépületek és intézmények homlokzatára szerelt kapcsolószekrények és a dobozok helyét és a színét, az épület stílusához, a homlokzat színéhez igazodva kell kiválasztani. A berendezéseket az épületek alárendelt homlokzatára kell felszerelni, illetve a kerítésbe kell beépíteni – a közmű üzemeltetők előírásait figyelembe véve.
 - g) Gázkészülék égéstermékének utcai homlokzatra történő kivezetése csak meglévő épületnél és csak műszaki szükségességből, a homlokzatképzéssel megfelelően összehangolt műszaki megoldással lehetséges, amennyiben az épület oldal- vagy hátsókertre néző homlokzatán nem helyezhető el.
 - h) Házi gáznyomás-szabályozó az épület utcai homlokzatára nem helyezhető el, a berendezés csak a telkek előkertjében, udvarán, vagy az épület nem közterület felé néző homlokzatára szerelhető.
 - i) Földgázvezeték közterületen és telken belül is csak föld alatti elhelyezéssel szabad kivitelezni.
 - j) A telekalakítások következtében magánterületre kerülő gázelosztó vezeték, ill. tartozékait közterületre kell áthelyezni.
 - k) Égéstermék elvezetésére közterület felé néző homlokzaton szerelt kémény nem építhető.
 - l) Elektronikus hírközlési építmények és berendezései (antennák, antenntartó szerkezetek, parabolaantennák stb.), közüzemi szolgáltatások mérő órái, nyomásszabályozó, klímaberendezés kültéri egysége, napkollektor, valamint egyéb gépészeti berendezés az épületek közterület felé néző homlokzatán nem helyezhető el.
 - m) Műholdvevő, illetve távközlési, adatátviteli berendezés kültéri egysége, hír- és adattovábbító berendezés az épület közterületről látható homlokzatán és tetőfelületén nem helyezhető el, kivéve, ha műszaki szükségszerűség okán elhelyezése más módon nem oldható meg, ebben az esetben az épület közterületről látható homlokzatán és tetőfelületén csak takartan helyezhető el.
 - n) Az épületen elhelyezett napkollektor csak tetősíkon vagy az ingatlan határos közterületről nem látható módon helyezhető el.

13. Reklámhordozókra vonatkozó településképi követelmények

- 28.§ (1) A település beépítésre szánt területén csak a környezet arculatához illeszkedő, esztétikus hirdető-berendezés, egyéb reklámhordozó, tájékoztató (információs) rendszer egységes koncepció alapján helyezhető el, az e rendelet szerinti Településképi bejelentési eljárás lefolytatását követően.
- (2) A cégtáblát, cégereket, üzletfeliratot, a vállalkozás használatában álló ingatlanon elhelyezett, a vállalkozást népszerűsítő egyéb feliratot és más grafikai megjelenítést, az üzlethelyiség portáljában (kirakatában) elhelyezett gazdasági reklámot, a járművön elhelyezett gazdasági reklámot, továbbá a tulajdonos által az ingatlanán elhelyezett, annak elidegenítésére vonatkozó ajánlati felhívást (hirdetést) a helyi önkormányzat által lakossági apróhirdetések közzétételének megkönnyítése céljából biztosított táblát, egyéb felületen vagy az épület(ek) közterületről látható homlokzatain elhelyezésre kerülő kisméretű hirdetéseket úgy kell elhelyezni, hogy azok szervesen illeszkedjenek

a meglévő és tervezett épület(ek) vízszintes és függőleges homlokzati tagolásához, a nyílászárók kiosztásához, azok ritmusához és együttesen összhangban legyenek az épület építészeti részletképzésével és kialakításával.

- (3) Épületek homlokzataira kerülő cég- és címtábla, információs vagy más célú berendezés épületdíszítő tagozatot nem takarhat el.
- (4) Hirdetési és reklámcélú építmény, reklámnak, hirdetésménynek minősülő falfestés, felirat, plakát helyi egyedi védelem alatt álló épületen nem helyezhető el.
- (5) Az épületeken elhelyezhető cégek, cégtáblák, cégfeliratok szerkezeteinek, felülete rikító színű, káprázást okozó, illetve fényvisszaverő kialakítású nem lehet, az összképben zavaró hatás nem engedhető meg.
- (6) A település területén az épületek tetőzetén hirdetési berendezések, cégek, cégfeliratok, fényfeliratok és fényreklámok nem helyezhetők el.
- (7) Az elhasználandó, felújítandó, aktualitását veszített hirdető-berendezést, egyéb reklámhordozót, tájékoztató (információs) rendszert, cég-, címtáblát, céget a tulajdonosnak 30 napon belül el kell távolítania. Felújítást követően az új településképi előírások szerint helyezhetők el.

29.§ (1) Közterületről látható magánterületen az 1,0 m²-es nagyságot meghaladó reklámhordozó szerkezet, hirdető-berendezés, tájékoztató (információs) rendszer, cég-, címtábla, cégér nem helyezhető el.

- (2) Magánterületről – homlokzatról, kerítésről – közterület fölé beálló csak az ingatlanon lévő létesítmény cégére, lógója lehet maximum A1-es ívméretben (840x597mm).
- (3) Fényreklám, fényfeliratok kialakítására vonatkozó előírások:
 - a) csak alacsony fényintenzitásúak lehetnek,
 - b) nem alakíthatók ki villogó effektussal, illetve
 - c) a lakások, intézmények rendeltetésszerű használatát nem zavarhatja.
- (4) A0-ás (841x1189 mm), illetve ezt meghaladó ívméretű óriásplakát a település közigazgatási területén nem helyezhető el.
- (5) Üzlethelyiségenként legfeljebb egy db álló A1-es méretű kétoldalas vagy fordított „V” alakú mobiltábla helyezhető el a közterületen, mely az üzlet kirakatától maximum 1,5 méterre állhat, a gyalogosforgalmat nem akadályozó módon.
- (6) Reklámcélú védőháló, illetve ponyva – az építés, felújítás ideje alatt, de legfeljebb 6 hónapos időtartamra - épületállványon elhelyezhető, amennyiben azt más jogszabály nem tiltja. Továbbá a felületen az építkezésre vonatkozó tájékoztatás, épületterv, látványterv tüntethető fel, az építési tevékenység időtartamára. Ennek elhelyezését az önkormányzat településképi bejelentési eljárásban engedélyezheti.
- (7) Plakát, falragasz az épületek közterületi homlokzatain nem helyezhető el.
- (8) Épülethomlokzaton, kerítésen 1,0 m²-t meg nem haladó cég-, címtábla, ill. kulturális rendezvényt (művelődési ház, mozi stb.) hirdető plakát, és arra engedélyezett reklámhordozó felület, gépjárműforgalmat nem zavaró elhelyezéssel és mérettel helyezhető el.

30.§ Helyi népszavazás, rendezvény, vagy a település szempontjából jelentős eseményről való tájékoztatás érdekében az esemény napját megelőző 3 naptári hét időszakban az eseményre vonatkozó hirdetésmények elhelyezhetők a település hirdetőfelületeken.

V. Fejezet - A településképi-védelmi tájékoztatás és szakmai konzultáció

14. A szakmai konzultáció szabályai

31. § (1) A településképi védelme érdekében építető kérelmére az önkormányzati főépítész (főépítész) – illetve, ha önkormányzati főépítész nincs alkalmazásban, akkor a polgármester - szakmai tájékoztatást ad a településképi követelményekről.

(2) Új épület építése esetén ide értve az „egyszerű bejelentéshez kötött építési tevékenység” alapján történő új lakóépület építését, illetve meglévő épület bővítése esetén az építés megkezdése előtt az építetőknek vagy meghatalmazottjának kötelező a tervezett épület, épületbővítés vázlatterveinek bemutatásával egyidejűleg a főépítésztől – illetve, ha önkormányzati főépítész nincs alkalmazásban, akkor a polgármestertől -szakmai konzultációt kérni.

(3) Szakmai konzultáció az önkormányzat hivatalos helyiségében vagy kérésre a helyszínen is lefolytatható.

15. Szakmai konzultáció tartásának kötelező esetei

32. § (1) Az építető köteles szakmai konzultációt kérni a tervezett építkezés helyszíne szerint illetékes önkormányzattól, ha

- a) az építkezés helye településképi szempontból meghatározó területen vagy
- b) helyi védett területen található és a tervezett építési tevékenység a lakóépület egyszerű bejelentéséről szóló 155/2016. (VI.13.) Korm. rendelet hatálya alá tartozik
- c) új lakó épület építése esetén ide értve az „egyszerű bejelentéshez kötött építési tevékenység” alapján történő új lakóépület építését

(2) Jelen rendeletben meghatározottak szerint az eseti eltérések főépítési konzultációt követően lehetségesek. .

(3) A konzultációról készült emlékeztetőt a főépítész nyilvántartásba veszi.

VI. Fejezet A településképi bejelentési eljárás

16. A településképi bejelentési eljárás alkalmazási köre

33. § A Településképi bejelentési eljárást a polgármester folytatja le, az önkormányzati főépítész szakmai álláspontjára alapítva, amennyiben a településen van főépítész alkalmazásban.

34. § (1) Településképi bejelentési eljárást kell lefolytatni:

- a) meglévő építmények rendeltetésének – részleges vagy teljes – megváltoztatása esetén, valamint az önálló rendeltetési egységek számának változásakor, amennyiben az új rendeltetés szerinti területhasználat a korábbi rendeltetéshez képest
 - aa) a meglévő lakó rendeltetés megváltoztatása történik, illetve lakórendeltetésre történő változás kerül kialakításra.
- ab) érinti a közterület kialakítását, a közterületen lévő berendezéseket vagy növényzetet,
- ac) érinti a kapcsolódó közterület közúti vagy gyalogos, kerékpáros forgalmát.

b) településképi szempontból meghatározó területen az építmények homlokzatára, tetőfelületére, az építési telek kerítésére, kerítéskapujára vagy támfalára rögzített

- aa) kirakat kialakítása,
- ab) reklám-felületet is tartalmazó előtető, napvédő ponyva elhelyezése
- c) a helyi védett épületen az építmények homlokzatára, tetőfelületére, az építési telek előkerti kerítésére, kerítéskapujára vagy támfalára rögzített, az építési telek előkertjében álló cégjelzés, reklám- és hirdető berendezés elhelyezése;
- d) helyi védett értéken cégér, üzletfelirat stb. elhelyezése
esetén.

35. § Településképi bejelentési eljárást kell lefolytatni a településképi védelméről szóló törvényreklámok közzétételével kapcsolatos rendelkezéseinek végrehajtásáról szóló 104/2017. (IV. 28.) kormányrendeletben szereplő általános településképi követelmények tekintetében a reklámok és reklámhordozók elhelyezésénél.

VII. Fejezet A településképi kötelezés

36. § Településképi követelmény megszegésének minősül jelen rendelet előírásainak nem megfelelő építés, az előírásoktól eltérő szín és anyaghasználat, formai kialakítás és a kötelező főépítész konzultáció elmulasztása és a településképi bejelentési

18. A településképi kötelezési eljárás szabályai

37. § A településképi kötelezettség megszegése, valamint a településképi kötelezésben foglaltak végre nem hajtása esetén a polgármester önkormányzati településképi bírságot szab ki, amelynek összege

- a) főépítész konzultációs kötelezettség elmulasztása esetén 300.000.- forint,
- b) településképi bejelentési kötelezettség elmulasztása esetén 500.000.- forint,
- c) a polgármester tiltása ellenére végzett tevékenység esetén 500.000.- forint,
- d) jelen rendelet előírásaitól eltérő építészeti és településképi kialakítás legalább 100.000.- forint legfeljebb 1.000.000.-forint,
- e) településképi kötelezésben foglaltak végre nem hajtása esetén alkalmanként legalább 100.000.- legfeljebb 1.000.000.- forint

.....

VIII. Fejezet - Záró rendelkezések

19. Hatályba léptető rendelkezések

38. § E rendelet 2017. napján lép hatályba.

1. melléklet: A településképi szempontból meghatározó területének lehatárolása

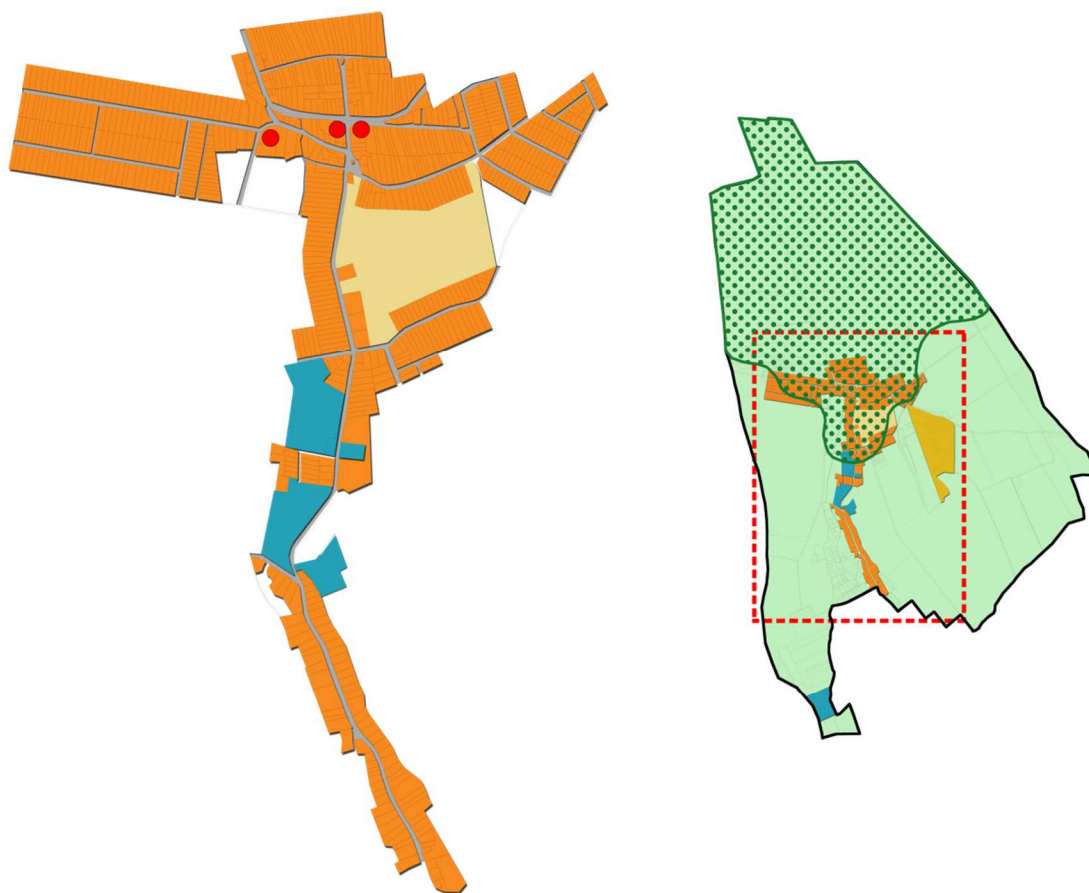

-  Külterület
-  Falusias lakó településrész
-  Zártkertes településrész
-  Kastély terület településrész
-  Gazdasági terület
-  Autóút
-  Országos tájképvédelemi terület
-  Helyi védelettségre javasolt épület

2.melléklet**Művi értékvédelem –helyi védett építészeti értékek**

Ssz.	Cím	Hrsz	Funkció
H1 (az építmény, vagy együttes egészére vonatkozó) védettség			
1.			

FÜGGELÉKEK

1.sz.függelék

Növénytiltó listák

1143/2014. EU rendelet
az idegenhonos inváziós fajok betelepítésének vagy behurcolásának
és terjedésének megelőzéséről és kezeléséről

A rendelet alapján a tagországok képviselőiből álló inváziós fajok elleni védelemért felelős bizottság elfogadta azt a növény- és állatfajlistát, mely az Unió számára veszélyt jelentő inváziós idegenhonos fajok jegyzékét alkotja. A listán szereplő fajok egyedeire vonatkozó szigorú szabályok szerint tilos az egész EU területén forgalomba hozni és a természetbe kibocsátani akár egyetlen példányt is, de a behozatalra, tartásra, tenyésztésre, szaporításra, szállításra, kereskedelemre és felhasználásra is hasonlóan szigorú szabályok vonatkoznak.

A listában szereplő növényfajok:

Magyar név	Tudományos név
Borfa, tengerparti seprúcserje	Baccharis halimifolia
Kaliforniai tündérhínár	Cabomba caroliniana
Vízjácint	Eichhornia crassipes
Perzsa medvetalp	Heracleum persicum
Sosnowsky-medvetalp	Heracleum sosnowskyi
Hévízi gázló	Hydrocotyle ranunculoides
Fodros átokhínár	Lagarosiphon major
Nagyvirágú tóalma	Ludwigia grandiflora
Sárgavirágú tóalma	Ludwigia peploides
Sárga lápbuzogány	Lysichiton americanus
Közönséges süllőhínár	Myriophyllum aquaticum
Keserű hamisüröm	Parthenium hysterophorus
Ördögfarok keserűfű	Persicaria perfoliata
Kudzu nyílgyökér	Pueraria montana var. lobata

269/2007. (X. 18.) Korm. rendelet

a NATURA 2000 gyepterületek fenntartásának földhasználati szabályairól

A kormányrendelet melléklete meghatározza azoknak a fajoknak a listáját, melyek inváziós és termőhely-idegen növényfajoknak tekinthetők, így az 5. § (2) bekezdés értelmében a Natura 2000 gyepterületeken ezek megtelepedését és terjedését meg kell akadályozni, állományuk visszaszorításáról gondoskodni kell mechanikus védekezéssel vagy speciális növényvédőszer-kijuttatással.

Az érintett növényfajok:

1. Fásszárú inváziós és termőhely-idegen növényfajok:

Magyar név	Tudományos név
akác	Robinia pseudo-acacia
amerikai kőris	Fraxinus americana
bálványfa	Ailanthus altissima
keskenylevelű ezüstfa	Elaeagnus angustifolia
fekete fenyő	Pinus nigra
erdei fenyő	Pinus silvestris
gyalogakác	Amorpha fruticosa
kései meggy	Prunus serotina
zöld juhar	Acer negundo

2. Lágyszárú inváziós növényfajok:

Magyar név	Tudományos név
alkörmös	Phytolacca americana
japánkeserűfű fajok	Fallopia spp.
kanadai aranyvessző	Solidago canadensis
magas aranyvessző	Solidago gigantea
parlagfű	Ambrosia artemisifolia
selyemkóró	Asclepias syriaca
süntők	Echinocystis lobata

43/2010. (IV. 23.) FVM rendelet

a növényvédelmi tevékenységről

A rendelet 2. § (1) bekezdése értelmében a földhasználó és a termelő köteles védekezni az alábbi növények ellen: parlagfű (*Ambrosia artemisiifolia*), keserű csucsor (*Solanum dulcamara*), selyemkóró (*Asclepias syriaca*), aranka fajok (*Cuscuta* spp.).